滿洲報

本報價目 每張金貳錢 一個月金五十錢 外埠郵寄金六十錢 廣告 一行五號字起碼金五十錢 長期另議

發行人 西片朝三 編輯人 王白日 印刷人 魏盛田 發行所 大連市東公園町七番地 滿洲報社 電話 編輯部 七六七二 營業部

論說

皖省裁兵論 (雲鴻)

國家養兵。原以捍禦外侮。除殘去暴者也。乃中國則自政改共和以來各省兵變迭起。人民遭其蹂躪。閭里爲之坵墟而國家竭其歲之所入。以養精蓄銳者。未得其利。已先受其害矣。人民莫可如何。隱忍而受積之既久。始有裁兵運動。此殆全國一致之趨向。非獨安徽一省然也安徽當長江之上游。爲用兵者所必爭。因之受兵之禍。亦較烈於他省清之季世。徐錫麟刺皖恩銘之變。雖未釀成大亂。已爲戰事濫觴。自時厥後。熊成基等。欲謀推倒滿清。乃舉兵反抗清室。一時省垣秩序大亂。附城居民。倉卒莫知所措。均扶老携幼避難他方。骨肉流離。傷心慘目。然猶可恕曰此爲政變之動機。吾民雖稍受摧抑。亦所願也洎辛亥革命。皖省得孫少侯都督之維持。未受絕大戰禍。但各軍過境亦未嘗不予以騷擾。此事實之昭彰。而無可諱言者。去年殷恭先所部之十二營。一變於定遠再變於壽州。地方糜爛不堪。居民强半失業。以財政萬分支絀之際。而養此殘害吾民之兵。是胡爲乎。今者皖人裁兵之運動。已有成議。而新安武軍且已裁去二十七營矣。以數年之奔走呼號。遂克收此效果未始非皖民之幸也。但據近日安徽裁兵消息。監察裁兵員李玉麟挾有督皖之慾望。故對於殷恭先所部十二營。暫留不裁。以爲將來地步。果爾。則裁兵聲裡。已暗藏黑幕重々矣。惟皖人畏兵如虎。視兵若蛇蝎。而當局對於未變者尚一一遣散。已變者反爲之保留。是不但不順人情。亦且爲虎附翼。獎亂禍皖。殊爲當局不取。幸皖垣各界。已有覺悟。特致電政府。呈請繼續裁減。而陸軍總長張紹曾對於馬聯甲之呈請保留殷恭先之十二營。已大不謂然。並着仍照原案全裁。據此以觀。則殷之十二營。已無存在之餘地。然據又一消息。裁兵員李玉麟已由殷恭先賄以鉅金。此番李氏回京覆命。勢必爲之粉飾其詞。以求免於淘汰。此亦事勢之所必然者。夫以皖省受兵之禍。既如彼其久。而今日裁兵之效力。又如此其薄。則人民幸福尚未可預期。而皖省前途。猶有無涯之戚也。嗚呼龍山峨々。江水泱泱。皖民之肝腦塗地者其殆如山之高。水之長乎。不然。何軍閥尚不覺悟。而反逞其無厭之慾壑。以圖窮兵黷武也噫。

新年徵文選外佳作

兒童教育之方針 (二)

(贈報三個月) 會學孔

三、宜啓發其積極之興趣減少消積之禁止

兒童之舉動。在父母目光中。泰半爲不可行。此其知識之未發達。不可以强求也。爲父母者。宜有以能說之。孰者當。孰者非當。孰者何爲而當。孰者何爲而非當。如是則兒童之知識漸開。自知求其積極之興趣。顧世有多數父母自身既無忍耐之力詳細教導其女。而視其孩提之童。又無所別於成人。一舉動不當。卽呵吒之。若者不可。若者不許。舍此簡單之禁止外。他無所言。兒童卽有所懷疑。而亦不敢詰問。而兒童於不許不可之原因。終茫然莫辨也爲日漸久。而不許不可之禁令。漸成習慣。兒童聞之已熟。卽不免生兩種惡果。其一、雖禁止之。而無效力。凡事慣則生懈。不可不許之既多。則其尊嚴自失。終乃置之不理。充其極父母無論何言。胥不足以引起兒童之信仰矣。其二、兒童而卽一一遵從。則亦畏葸枯寂。毫無活潑之興趣。且兒童柔脆之腦筋。屢受禁止之刺戟。必將易馴淑而爲詭隨。或終身爲執拗之人。其害乃有不可勝言者矣。

四、宜以身作則養成其誠實之習慣也

父母爲兒童之表率。兒童當然則傚之。一語之欺。一事之詐。兒童莫不點識而不忘。扣會一至。卽規傚之。可知爲父母者。苟有教育兒童之心。則事事當兢々業々。而不可縱情適性卽普通爲父母者。往往於小兒學步之際。日卽頻施以欺詐之教育。此非過言也。試觀爲婦人者。往々以欺僞之手段待其子女。此雖非有意之的。然習而常。遂於不知不覺間。散布欺詐之種子於兒童之心田。將來兒童之不誠實。卽由此種子之所萌蘖也。夫以信遇友。人人知之。而以信遇兒童。實爲尤要。況教導子女。自有正當之方法。決不可以外交官之手段。求秦效於一時也。彼孟母之市肉。豈 故哉。以上所舉。悉其 々大者。但教育之道。千變萬化。初無一定之法規亦惟在細心體會。慮必周而思必密耳。抑吾茲所言。僅就家庭中之兒童教育言之也。家庭教育爲學校教育之基礎。亦兒童教育最重要之一時期也。使於此期而無善良之教育方法則學校教育之效力。勢必減少。吾故論兒童教育之方針。先及此也。(完)

通令整頓學務訴訟
務遵省令秉公核辦不得敷衍

天津教育廳訓令各縣知事云。爲訓令事。縣知事爲一縣學務監督。處理教育訴訟。解決學界爭執。責無旁貸。前奉省長通令。抄 縣知事對於學務應負之責任第七款內開。遇有學務訴訟發生。須即日秉公辦理不得遲延濡滯。致碍教育進行等語。訓令俱在。各宜恪遵。茲查各縣辦理學務訴訟案。無停贖者。固不乏人。而因循延宕者。實居多數。甚有奉委查復。措詞閃爍。意圖諉卸。縣知事握全縣最高政權。似此不負責任。豈國家命官之意。自此次通令之後。凡 縣受理學務訴訟務遵省令。迅秉公核 。如有奉委 件。須認眞徹查。據實呈復。不得敷衍 意存規避。仰卽遵照。切切此令云云。

警高風潮告一段落

內務部新派代理警高 學校長田潛日奉部令後、即擬到校視事。以便早日解決該校風潮。俾學生得安心上課。惟有一部分之教職員。親赴田氏宅中。要求田氏於學生暴動風潮、解決前。暫緩到校。以便鄧前校長。(潔民)得 從容辦學生之目的。鄧潔民氏復親至高總長宅中。要求處學生 十人。以三年有期徒刑。並增加本學期應畢業生半年功課。不准畢業。以資分別懲戒。田氏鄧一派教職員如此要求。頗有辭職之意。故 日外間宣傳。喧傳田潛被迫退避。卽緣於此。但高總長方面。殊不以教職員 然。仍令田潛前往該校履任接收。查明呈報。並將前已發表。 之部令撤消。而另鄧一(革職査辦)之部令。學生方面亦送代表 鄧氏 示歡迎。謂決無拒絕 事同內左三區某署員。於 日下午帶校長鎭在校長室內。送夫通知無人到交代。當即由某署員。領門機關取出防文卷。並將所有器具款項。一一檢驗白分。別塡造清册。由某署長 備案。田氏接收清楚後。當即履行校長職務。舊有教職員。除教務主任林可彝、事務主任譚鵬三。已聲明辭職。另委王文俊爲教務主任、楊保益爲事務主任。外其餘一概不更動。昨經發出通知。定新年四日開學。五日開 云。茲將內務部部令原文錄次。警官高等學校長。現已改派田潛暫行兼代。即責令。即日前往接辦。並將該校款項器物文卷。査明接收呈報。至該校應如何整頓進行。亦即責令認眞査核、妥擬辦法、呈候核定 鄧潔民應即開去校長職務。聽候査辦。并勿庸調部任用。仰卽分別遵照不得延抗此令。

禦冬儲金會濟文貧

本埠禦冬儲金會自成立後。會員認儲者極爲踴躍。現已儲有數百元。均在大華銀行存放生息。頃該會同人嚴範孫子文諸君。以時屆多寒。文貧待救。已籌議散放手續。日內即可實行。並聞僑 文貧自 投函請賑者。該會亦可派人調查分別施給。凡困危寒士。有願受賑者。即可向西北城隅社會教育辦事處投函也。

命令及批示

民國十一年十二月三十一日

▲大總統令 △特任吳佩孚 孚威上將軍此令△馮玉祥授爲陸軍上將此令△特派熊希齡汪大燮蔡元培周自齊孫寶琦王正廷 炎培李根源饒漢祥章士釗褚輔成爲 育基金委員會委員此令△派張伯苓 其杰 作民郭秉文許壽裳劉彥俞同魁周貽春鄒錦王家駒湯中秦汾鄧萃英陳任中陳寶泉蔣鴻泰高步瀛沈步洲 教育基金委員會委員此令△任命程洪書 湖北教育廳廳長此令△任命李克明爲甘肅教育廳廳長此令△張紹曾給予一等大綬寶光嘉禾章此令△饒漢祥給予一等大綬寶光嘉禾章此令△彭允彝晉給一等大綬嘉禾章此令△李根源晉給一等大綬嘉禾章此令△王正廷給予一等文虎章此令

▲大總統指令 令兼代理國務總理王正廷呈請敘列本院參議官等由呈悉楊天驥准叙一等此令又令兼代國務總理王正廷呈請將李嘉燮准以薦任職用由呈悉李嘉燮准以薦任用此令又令兼代國務總理王正廷呈保前浙江督軍公署秘書李文九以簡任職交院存記由呈悉李文九准以簡任交國務院存記此令又令兼代國務總理王正廷呈彙案核給國務院書記務處專員何瑞麟等一次恤金由呈悉准如所擬恤此令又令兼代國務總理王正廷呈彙案核給歸綏禁煙事務局局長方大英等一次恤金由呈悉均准如擬給恤此令又令兼代國務總理王正廷呈彙案核給江蘇省長公署秘書范壽銘等一次恤金由呈悉均准如所擬給恤此令又令兼代國務總理王正廷呈彙案核給內務部參事上行走程炎震等一次恤金由呈悉均准如擬給恤此令又令兼代國務總理王正廷呈彙案核給南北源縣知事戴廷謨等一次恤金由呈悉均准如擬給恤此令又兼代國務總理王正廷呈彙案核給河南洛陽地方審判廳書記官郭齊賢等一次恤金由呈悉均准如擬給恤此令又令署內務總長高凌霨呈彙報十年分由部核准給恤官警員名列表請鑒核由呈悉此令又令署陸軍總長張紹曾呈兵士趙德雲等盜竊子彈通匪有據依法判處罪刑並請將犯級奪官勳由呈悉應即依法執行 玉東並著褫奪官勳以伸法紀此令又令京兆尹劉夢呈報本年十月分京兆地方辦理盜匪案件由呈悉交司法陸軍司法部査照此令

詩詞

新年徵文選外佳作

新年竹枝詞十首 (附報一個月) 雨窗 郭作潘

元旦千門萬戶開。新衣新帽拜年來。相逢不暇言他事。見面爭先道發財」

爆竹聲中一歲除。家家戶戶飲屠蘇。私心不願求何福。但願今春興鳳符」

門心兩字是春元。萬象更新語更繁。尤有一番堪笑處。共和時代頌皇恩」

千門萬戶換桃符。兒女紛紛笑語呼。樂罷 問阿母。過年可有炮仗無」

商家舖號少年多。裝 新衣笑語和。鑼鼓喧天街巷走。齊聲高唱太平歌」

回門女婿 華。粉面油頭鬢插花。進院雙 施禮畢。 聲呼卸小牛車」

最是小孩輸不得。哭聲險嚇笑聲來」

迎春送臘一番新。 媽今朝亦有神。最是思春年少女。懶看成對配雙人」

笑語喧嘩樂不窮。中天無雪又無風。過年屯下無 物。院院高懸一盞紅」

新年竹枝詞十首 (贈報一個月) 晚晴

迎得新年舊歲辭。喜當泰運正交時。從前往事何須說。且 詞人作竹枝」

六出飛花下九天。家家預備賀新年。款客糕點安排下。長命綵穿壓歲錢」

爲接松 掛彩紅。官商警學賀儀隆。者番女綠童黃髮。都向人前一鞠躬」

的是新年節氣和。梅花直比雪花多。旗懸五色鮮明甚。慶賀人人唱國歌」

一自共和國體更。烽烟未熄屢心驚。新年慶賀無他望。但願民安 太平」

搖曳 旗五色揚。從前恥辱付汪洋。睦鄰邦友愛多和善。黃旗威風播遠方」

原依舊歲昇平。鼓管家家互有聲。

千門萬戶樂傾觴。隔歲糕團喚客嘗。料得新年今日過。錦衣玉食酒杯傾」

有酒 謝紹燒老。葛蘿佳釀購西洋」

人生難得是新年。花好偏逢月又圓。待到觸聲爭喊息。也應長 戴堯天」

一夢醉樂醒睡鄉。吼聲直達帝天知。中華自此成團結。守歲終宵 四夷」

濱江分社啓事

敝人自奉委來哈時兩月尚承各略不棄報紙銷行漸有起色現爲擴充營業靈便利送遞起見派設派報社三處分委經理以司其事其姓氏地址列後此外如有不肖輩假借本社名義招攬是非本社概不承認恐未週知特此聲明

三十六棚派報社 經理 孫祥東
新安埠派報社 經理 高香圃
南地包派報社 經理 劉峻峰
哈賓分社社長 梁賓清啓

開原分社啓事

啓者本報爲擴充銷路起見在開原城內設立分銷處特請賀蔭棠先生爲經理兼通信員如有定閱本報及刊登廣告者就近與賀君接洽可也

開原分社主任 史鳳閣謹啓

皮帶、機械用皮環、機械用皮革類、製書皮革類、皮靴、提鞄、馬具、及一切附屬品均行批發不悞主顧

大連市信濃町五九
和洋皮革總輸入商 河村皮革店 電話 二三三

敬啓者敝號專售各種樂器如鋼琴、風琴、西洋琵琶。西洋胡琴「Violin」以及口琴等無所不有此外尚有附屬品及樂譜音樂書等如蒙惠顧實所歡迎
敝號修理樂器迅速不悞
大連信濃町五拾番地
山葉洋行 電話 三〇六。三〇七。三一二〇 振替口座大連八二

大連西崗義增盛廣告

敝號自去歲開張以來聘用王君錦堂執事今屆年餘東西意見諸多不同思久如此兩無裨益故自上月既將王君辭退嗣後凡王錦堂經手之事敝號概不負責恐未週知特此聲明

本號主人謹啓

化粧次序

双美人牌香皂 双美人牌洗臉粉 双美人牌雪花膏 双美人牌花粉 円刷子 水刷子 揩手巾 双美人牌頰胭脂 双美人牌刷花粉 美人

民國婦人的一大進步!!

就是常見鏡奩上必有双美人牌花粉!

這双美人牌花粉是以優良化粧品之製造世界上馳名的中山太陽堂招着東西兩洋的化學者研究又研究而完成了的最新式科學的優良品了。故此物美遙勝比別的花粉。不但絕無害人体的鉛料而且化粧容易的很。令容顏艷麗皮膚嬌嫩香氣馥郁嫵媚動人。所以寰球文明婦人都愛用的緣故了!

双美人牌花粉

一用這双美人牌花粉攃臉上再添美的了!

特任張紹曾爲閣揆
署理之各閣員已經一致發表

四日大總統命令。准王閣揆辭職。特任張紹曾爲國務總理。署理閣員已發表。但其閣員之同意案。當於五日提出會議云。（北京專電五日發）

國務總理　張紹曾
署理內務總長　高凌霨
署理陸軍總長　張紹曾（兼任）
署理外交總長　施肇基
署理財政總長　劉恩源
署理海軍總長　李鼎新（留任）
署理司法總長　王正廷
署理教育總長　彭允彝（留任）
署理農商總長　李根源（留任）
署理交通總長　吳毓麟

聯合軍將討伐粤陳
以張開儒爲總司令三路進攻

據某消息云。雲南廣西之聯合軍。以張開儒爲總司令。分東西北三路侵入廣東。東路以雲南軍之楊希閔爲總指揮。西路以廣西軍之劉震寰爲總指揮。又於梧州駐屯之廣東軍第三師亦歸劉氏兼管。北路以沈鴻英爲總指揮。以廣西軍之主力由江北方面進發。東路部隊於一日已由梧州出發。張開儒二日到梧州云。

陳炯明對此形勢之計畫。一方面以東江方面之軍隊爲防備。一方面服從北京而求直隸派之援助云。

據民黨方面消息云。今回之計畫。係去年孫文氏退出廣東當時之予定也以東西二方面着手恢復廣東。東部以許崇智李福林等之軍隊。西部以張開儒朱培德黃明堂及廣西軍劉震寰與梧州駐屯之廣東第三第四兩師。及沈鴻英之廣西軍今回又組織一討賊軍恢復廣東。陳炯明之失敗決矣。（上海專電四日發）

中俄會議不日將開
前因越飛氏染恙以至遷延至今

中俄會議事件。屢誌前報。惟因越飛氏少患小恙。故爾牽延至今。於去年十二月三十日。中國政府派外交部員。與俄國代表團辦公處互相協議。以中俄兩國今日之關係。非常密切。故得親切接恰爲是。因此協業已決定。此重大之問題。皆因越飛氏抱病。故生阻碍。實爲中俄兩國國際上之遺憾。此次兩國均諒解其內容越飛氏亦十分贊成。至於其會議之重大事項。於正月中定能解決。想解決後不日既能開此重大之會議云。（北京專電四日發）

參院議長仍未選決
下星期再開會投票選擧決之

本日午後參議院開會。擧行議長決選投票。總票數百九十六票。內有無効票十六票。楊永泰得九十一票。王家襄得八十九票。均未及過半數。故定於下星期一。再行決選云。（北京專電四日發）

首相會議近已決裂

據巴里來電云。聯合國首相會議。業已破裂。故英國代表已退出該地云。（國際巴里電報五日發）

上海各界救國會議
擬定制憲裁兵日期限制全國軍額軍費

上海通信云。總商會與應爲有限制之要求。即各團體代表合組之裁兵如限制全國軍隊額數是制憲。理財委員會。於也。昨日（二十七）開會到者數十名。首由主席報告續接各團體推到正式代表。爲省教育會推定買季英爲代表。納稅華人會推定史量才爲代表次討論常務員提議案。限定制憲裁兵。財政公開之日期。請政府國會及各省軍政當局實行。先由曹慕管說明。常務員意見。制憲應限於一個月或兩個月以內告成裁兵期以一年。財政公開。應即自張紹曾組閣後。實行辦理。現暫先自中央財政辦起。朱賡石主張國民對於憲法。

穆藕初賀成限制兵額。並請張紹曾召集軍事會議。商議裁兵支配。沈信卿謂現據國會憲草委員會擬定全國軍餉。不得超過五分之一點似有討論。又據公使團調查現在全國軍隊實數。僅一百零五萬。而其報告。爲一百三十餘萬。此三十萬軍餉銀。全係軍閥侵吞。外人既有調查國人。尤當注意。至召集軍事會議。亦爲張閣政見之一。穆藕初主張。先行組織制憲審查會。主席乃以組織制憲審查會付表決。多數通過。並指　請沈信卿曹慕管賈季英三君。爲審查委員云。

江蘇公債發行

江蘇之七百萬公債。雖經蘇人迭次反對。而蘇省當局。毫無介意。仍舊　行。只據蘇人　電。蘇省公債券由上海商務印書館　運到寧。現經財廳長嚴家熾陸續分配各機關。爲過年之用。其餘存財廳者。不過二百萬而已。

本埠新聞

撫順市街收買問題於五日已完全解決
實爲滿鐵及撫順市民之幸福
滿鐵寬宏大度多出二十五萬元故安然解決
其現欵原定先繳三分之一今竟增加爲半額

滿鐵會社 昨年最大懸案之撫順收買問題。於前五日。始完全解決。實爲滿鐵可賀之事。撫順市民當於此收效果之先。代表人員各方奔走運動。以至解決。其間迭無寧日。一方面滿鐵持强硬之態度一時將成爲

惡劣結果 雙方當爲之惡佈。後因川村社長之寬宏大度。及撫順市民多方讓步。故爾安然解決此問題之解決。實滿鐵會社及撫順市民之幸福也。同問題之經緯。就滿鐵代表擔任此折衝之大任者竹中參事所談

前四日夜 撫順市民與撫順炭鑛接到。此問題完全解決之電報後。余實覺千斤重任。一旦脫肩對於同問題。滿鐵會社之評價。與撫順市民之要求額。原差約爲八十萬元。觀其當時景况無協妥之餘地。於舊臘赴撫。盡力挽救亦未能完全解決。自歸連後。與川村社長會見。求稍與

我委員等 之多許解決方針。社長爲我委員等之苦衷。對於。許價。雖不能讓一步。然事已至此。故許出資一百五十萬元。荀此數再不可時。則既置諸不問可也。將此意通過後。幸進中之撫順市民代表山上吉藏氏。亦完全諒解當於二日回撫。余乃靜候其好結果於四日夜。突然

接到吉報 全對於滿鐵盡此實任。自己爲非常欣悅。即對於撫順市民會。亦爲很欣悅。其他爲款項之問題。滿鐵前者允許先出現款三分之一。其後因

撫順市民 各種之苦衷。將其殘額　數。另立一無利息之合同。川村社長乃允諾先出其半數。將其此問題遂行完全解決矣。就此問題滿鐵

松岡理事 以此次解決。此重大問題。實爲可慶可賀之事。然今就此問題而論。此次之欵。滿鐵出之買價數爲過高。亦未可知。即現欵之支出數。原定爲

三分之一 以市民之請願故變爲先支出其半數。足見滿鐵會社之寬安大度。然此事由竹中參事及市民代表山上吉藏兩氏之努力。實在感謝也云云。

北方歸客所談
張氏之新輿論

據北方來客談話云。東三省保安總司令張作霖。就任保安總司令。職對於治安上負有應盡之義務。近來伊通州及北山城子等處。被胡匪占領。商民遭害很大。該責任即在張司令身上。張司令未能完全盡責。一般商民。大不滿意。今後如不設法將胡匪討伐。恐將來東三省商民攻擊張氏更甚云。

防火演習

大連消防初出式。於昨日午前八時擧行。在市內敷島町擧行。由大警務署淵田保安主任指揮於朝六時在消防屯所打第一鐘。暗示各消防隊員。預備　七時復打第二鐘。招集一般的消防隊員聚齊。於八時由指揮　發令。將大連消防組滿鐵消防隊小崗子消防隊依照順序橫列排列兩隊。由檢官山川警務署長臨場先行點檢隊員。點檢器具等。末則試乘梯子。於該百尺竿頭。任意戲技救火。變轉自若。一時觀者如堵。咸唱技藝熟妙次由大連消防組滿鐵消防隊小崗子消防隊依照　行列步而行。山川署長並一一點檢人員整齊有禮而山川署長遂日。當只新春之頃得。勇壯諸君之熟練防火。本官私心異常滿足。但是比較去年火災之數。及被害者。非常衆多。非徒實屬不勝祈禱。市民之恐慌尤爲特甚。自此新正以起。得有勇壯諸君之防救市民當可高枕無憂。市民之生命財產。實賴諸君爲之保護。本官不禁替一般市民爲諸君道慷不已感戴不盡矣。山川署長訓示已完。由水戶監督答辭遂令閉式。同行分隊向市內各重要機關。及大小街衢實行演習表示火之爲害。非淺。警告市民注意。終於午後六時散隊各自歸回原駐矣。

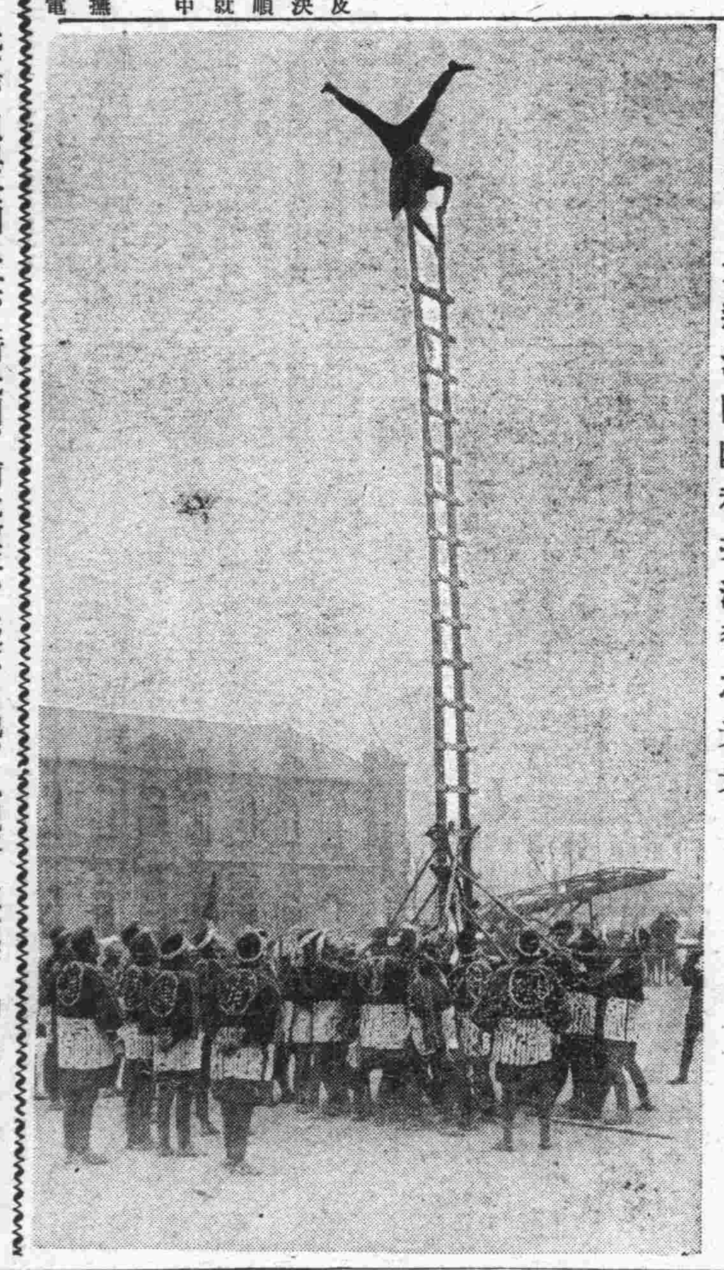

昨六日大連消防隊初次演習之光景

中國國民黨之宣言（二）

故革命事業。由民衆發國肇興。以爲破壞已終之。亦由衆成之。本此建設方始。憲政實施。宗旨。爰有興中會之組宜有政黨。故國民黨因織。事出非常頓遭挫折以成立。中更癸丑之變繼以時勢之推移。人心痛邦基未固。國難方殷之感動。志於革命者。復有中華革命黨之改組乃如水之隨地而湧。於集合同志。努力與賣國員偏於各省。而瀰漫於踣。革命之進行於以停是更擴而爲同盟會。黨稱帝者爲敵。及帝制既海外。主義之宣傳與實止。既而武人毀法倡亂行。前仆後繼。枕藉相國內洶洶。連兵數載。望。黨員爲主義而流之未獲寧息。同人感於主血。殆足以漆盡赤縣之義之未貫澈。責任之無腥膻矣。清廷既覆。民旁貸。乃更組織中國國民黨。以與全國人士。共謀完成民國健設之大業。而期無負初衷焉。蓋吾黨名稱雖有因革。規則雖有損益。而主義則始終一貫。無或稍改之挫折。特進行之偶然顯躓而已。民國以前。吾黨本主義以建立民國民國以後則本主義以之撫已有之成效。衛民國。前此數年。爲近數年。爲法與非法之爭。反對者所挾持之力非不甚强。然卒於一蹶而不能復振。蓋其所施爲者。違反國情。悖逆時勢。有以使然也。然亦惟反對者之梗阻與中止者之觀望。遂致民國之建設事業。進行遲滯三民主義。尙未能完全實現。五權憲法。亦未得製定施行。此吾黨所爲旁皇不可終日者。既不敢不自勉。思現存之缺憾又不敢不自奮。則惟有最後之成功已耳。非一人一夙夜黽勉。前進不已。以求最後之成功已耳。非一人一所謂成功者。乃中華民國。黨之謂。蓋我黨所施爲者。乃中華民國。而發揚光大之謂也。本黨同人。爰據斯旨。依三民五權之原則。對國家建設計畫。及現所采用之政策謹依次陳述於國民之前一、前清專制持其寧贍朋友不與家奴之政策屢犧牲我民族之權利與各國立不平等之條約。至今清廷雖覆。而我竟陷於爲列强殖民地之地位矣。故吾黨所持之民族主義。消極的。爲除去民族間之不平等。積極的爲團結國內各民族完成一大中華民族。歐戰以還。民族自決之義。日愈昌明。吾人當仍本此精神。內以促全國民族之進化。外以謀世界民族之平等。其大要如左。

（未完）

滿鐵社長行踪

川村滿鐵社長　於本月二日啓程赴北方視察。近聞該社長於六日晚由長春抵奉天。並謁見張保安總司令入日早。由奉天乘車赴朝鮮京城。

華商公議會長問題
張本政氏之談話

大連華商公議會長郭精純氏前春辭職時。當由一般議員推擧副會長張本氏就任。本氏再三辭退。今番郭君病故。挽留郭會長復任。　氏所談云。侯公議會長一席。應由張本政氏擔任。昨由本報記者。訪問張氏。詢以對於會長問題。據張氏所談云。侯公議會問全體會。必有相當　法。不知肯就任否。張氏答曰智識很淺而且公務太忙。不得事任等語。將來會長一席。以李子明氏爲最有希望云。

組織南滿紡績會社

日本實業家和田豐治及大連森上高橋組織南滿紡績株式會社。不日動工建設。開辦紡績會社工場長。朝倉每人氏。借同重役一名。於本月十日抵遼陽視察一切。將來滿洲紡績之事業。必可大爲發達也。

龜頭無理毆人

西崗子東關街有劉姓牛掩門子之暗龜兒惡無比。時有毆打行　等事。其所蓄之女孩。亦皆獰獰可惡。前如夜叉一般。往々將客拖進門去。行翻腰拿　。完則推出門外。裝作好人一樣。於其近　由該牛掩門之暗龜。率領多　惡徒。至永樂街同　園。始則破口謾罵。繼則入室行毆。將該同盛園之盤碗　物。具行損壞殆盡。後由該園報告東關街警官吏派出所。由警察去爲取締。並行帶至派出所詢問理由。何讓是非。按該牛掩門。時在同盛園叫飯晒欠飯資不少。該飯館逼去討。乃故意支吾不償。飯館乃係正當營業不便與之爭吵。只得續爲追討。乃於前日夜間。該牛掩門。又復令小龜前去叫飯　飯館謂前欠之飯資未償。此回不能再送了。而小龜當時怒氣塡胸。回頭即走。漫罵不已。回到家裡。告訴一番。龜頭大怒。遂率領暴徒五六名。去毆飯館。警官審訊明確。一併送至西崗子警務署。按章罰辦。嗚呼龜頭無惡。欠賬不給。尙且要去行毆。其視官署之有若無。由此可見矣。

去年火災獨多

去年大連市內火災之發生。較前來多。其回數多至百四十二回。損失額約在一百十四萬一千六百九十二圓。所燒之房屋。一百九十三間十二間。其他損頭之損害額約在九千二百六十圓。火災發生之區域。大連　務署管內九十二件。水上署管內九件。小崗子警務署管內三十二件。沙河口署管內九件。其發火之原因。由烟甬不完全火者。三十件。因不慎於　燈。而失慎者。十九件。由竈戶失火者十一件。由火盆漏電火坑失火者。各五件。由燈火者兩件。因洋爐子炸飽洋火而失愼者十件。統計之。均因各人之不愼。以致發生火災。今　新年開始。警署爲減少今年之火災起見。特與淵田保安主任在市內各電影園及戲館講演防火。以提醒市民。並佈防火傳單。使市民各自小心。於未然云。

經濟調查會協議金融之問題

關東廳之滿洲經濟調査會之特別委員會。定於八日午前十時。在大連民政署開會。討議金融問題。十日午前十時。於旅順博物館內。再開第二回經濟調査會。協議關於産業振興策。及其根本的方針。並關於金融問題。已由特別委員會。將其大概。形規定矣。第一救濟滿洲　今之經濟。須由中央銀行。放貸長期。借欵。及設立不動產銀行。至爲要務。並且應行改造從來之金融機關。以之實行收拾此經濟界之困危。第二審查滿洲經濟界之狀況。須向大藏省提案。貸以二千萬圓之低利資金云。

商情（一月六日）

商品行市

蔴袋市場

銘柄	受渡日	値段	枚數
鐵筋	延一月末	一、九七	五〇
同	同	一、九八	五〇
同	同	一、九八	五〇

所成數 十五萬枚

綿糸前場

銘柄	受渡日	値段	捆數
扇面	延一月末	二二三、五〇	[illegible]
同	同	二二三、〇〇	[illegible]
同	同	二二二、五〇	[illegible]
同	延二月末	二二七、〇〇	[illegible]
同	同	二二六、五〇	[illegible]
同	同	二二六、〇〇	[illegible]
同	同	二二五、五〇	[illegible]
同	同	二二五、〇〇	[illegible]
同	同	二二四、五〇	[illegible]
同	同	二二三、五〇	[illegible]
同	延三月末	二三〇、〇〇	[illegible]
同	同	二二九、五〇	[illegible]
同	同	二二九、〇〇	[illegible]
同	同	二二八、五〇	[illegible]
同	同	二二八、〇〇	[illegible]
同	同	二二七、五〇	[illegible]
同	同	二二七、〇〇	[illegible]
同	現物	二二四、〇〇	[illegible]
双鹿	同	二二三、五〇	一〇

所成數 一千百十六捆

綿布前場

銘柄	受渡日	値段	件數
軍人	二月末	二、四〇	一〇

所成數 十件

蔴袋後場

銘柄	受渡日	値段	枚數
鐵筋	延一月末	二八、五	五〇

所成數 五萬枚

綿糸後場

銘柄	受渡日	値段	捆數
扇面	延一月末	二二一、〇〇	五〇
同	同	二二〇、〇〇	二五
同	同	二一九、五〇	五〇
同	延二月末	二二三、〇〇	二五
同	同	二二二、五〇	二五
同	同	二二二、〇〇	二五
同	同	二二一、五〇	二〇〇
同	同	二二一、〇〇	二五
同	延三月末	二二六、〇〇	二五
同	同	二二五、五〇	五〇
同	同	二二五、〇〇	二五
同	同	二二四、五〇	一七五
同	同	二二四、〇〇	二五
同	現物	二二二、五〇	二五
同	同	二二二、〇〇	一〇

所成數 七百六十捆

特產行市

先物（早市）

▲大豆

限月	寄付	高値	安値	大引
一月	五、一〇	五、一八	五、一四	五、一四
二月限	五、二〇	五、二六	五、一〇	五、一〇
三月限	五、二三	五、二八	五、二〇	五、二三
四月限	五、四〇	五、四〇	五、三三	五、三〇

所成數 五百二十車

▲豆粕

限月	寄付	高値	安値	大引
一月	一、八〇	一、七五	一、七六	一、七〇
一月末	一、七九	一、七九	一、七五	一、七五
二月限	一、八三	一、八五	一、七八	一、七八
二月末	一、八〇	一、八〇	一、八〇	一、八三
三月限	一、八四五	一、八四五	一、八五	一、八一
四月限	一、八〇	一、八〇	一、八三	一、八三

所成數 五十四萬一千枚

▲豆油

限月	寄付	高値	安値	大引
一月限	一五、三〇	一五、三〇	一五、二五	一五、三〇
二月限	一五、〇〇	一五、一五	一五、〇〇	一五、〇〇
三月限	一五、〇〇	一、一〇	一五、〇〇	一、〇〇
四月限	一、〇〇	一五、一〇	一五、〇〇	一五、〇〇

所成數 二萬八千五百箱

▲高粱

限月	寄付	高値	安値	大引
一月限	二、九〇	二、九〇	[illegible]	[illegible]

先物（晚市）

限月	寄付	高値	安値	大引
一月限	[illegible]	[illegible]	[illegible]	[illegible]
二月限	[illegible]	[illegible]	[illegible]	[illegible]
三月限	[illegible]	[illegible]	[illegible]	[illegible]

所成數 百五車

錢鈔行市

先物（早市）

	寄付	大引
期近	一〇五、〇五	一〇五、三〇
遠期	一〇五、三〇	一〇五、四〇

	高値	安値
期近	一〇五、四〇	一〇五、〇〇
遠期	一〇五、四〇	一〇五、一〇

所成數 期近 四百十八萬圓　遠期 百四十七萬圓

現物（早市）

	銀換金	銀換洋	金換洋
寄付	一〇、[illegible]	二一〇、[illegible]	一〇五、〇〇
九時	一〇四、九五	二一、[illegible]	一〇五、八五
十時	一〇四、〇〇	二一、三〇	一〇五、〇〇
十一時	一〇四、一〇	二一、一〇	一〇五、八〇
十一時半	一〇五、二五	二一、四五	一〇五、九五

所成數 銀換金 三十七萬四千圓　銀換洋 一萬五百圓

先物（晚市）

	寄付	大引
期近	一〇五、三五	一〇五、四〇
遠期	一〇五、七〇	一〇五、二五

所成數 期近 八十九萬圓　遠期 百十四萬圓

現物

	換金	銀換洋	金換洋
二時	一〇五、二五	二一、三〇	一〇五、九五
三時	一〇五、二五	二一、四〇	一〇五、九五

所成 換金 四、五千圓　換洋 七千圓

滙兌行市

●銀塊及換算行市

倫敦銀塊 三片一六分九
海關兩（銀白兩）具 一〇三圓八〇

●朝鮮銀行外國滙兌行市

向倫敦電信賣（円）二志一片八分一

●正金銀行滙兌行市（銀建）

向上海電信賣（按円）	一四七圓六〇
向日本參着賣（銀円）	一〇四圓三五
同電信買（同）	一〇六圓二五
同十五日付買（同）	一〇六圓七五
向上海參着買（同）	七〇兩八五
同一覽參着買（百弗）	[illegible]
向香港參着賣（香弗）	一〇四圓二五
同十日付買（同）	[illegible]
向天津參着賣（銀兩）	[illegible]
同十日付買（同）	[illegible]
向北洋參着賣（百弗）	一〇三圓
同十日付買（同）	[illegible]
向倫敦電信賣（円）	二志二片〇分〇
同參着賣（同）	二志二片八分一
同三十日付買（同）	二志二片一六分九
同信用三月付買（同）	二志三片一六分九
●正金銀行滙兌行市（金建）	
向倫敦電信賣（円）	二志一片〇分〇
同參着買（同）	二志一片一六分一
同三十日付買（同）	二志一片八分一
同信用三月付買（同）	二志一片四分三
同四箇月買（同）	二志一片八分七
同六箇月買（同）	二志一片八分三
向美國電信賣（弗）	四九弗三分一
同參着賣（同）	四九弗 分一
同三十日付買（同）	四九弗八分一
向法國參着賣（法）	六法五〇
同九十日付買（同）	六法九〇
向孟買參着賣（留）	一一九留三分一
同三十日付買（同）	一二四留三分一
同參着賣（同）	二志一片一六分三
同參着買（同）	二志一片一六分九
同每三十日買（同）	二志一片八分三
同每六十日買（同）	二志一片一六分二
同每九十日買（同）	二志一片四分三
同每四箇月買（同）	二志一片一六分三
向紐育電信賣（金弗）	四九弗三分一
同參着賣	四九弗八分五
同參着買	四九弗四分一
同每三十日買	四九弗八分一
同每六十日買	四九弗三分一
同每九十日買	四九弗四分三
同每四箇月買	四九弗八分七

本報以大連華商公議會會長郭精義氏逝世。繼任人物關係重要特擧行假選投票。規本意之所歸請閱報諸君。將本報所規定左列之假選票剪下無記名投票法塡寫被選者一人之姓名。郵寄本報編輯部以便逐日發表其投票期至本月二十日爲止最終得票最多數者爲大連華商公議會長假選人選票如左

大連華商公議會
會長假選票

大連華商公議會長假選被選者之姓名票數披露如左（以後票數陸續追加）

李子明九票　張本政二票　方得宜二票　邵慎亭一票　劉雨田一票
張徵漁一票　劉仙洲一票　曲槙亭一票　龐志方一票　傅立魚一票
黃信之一票　郭英三一票　曲子源一票

喜谷實母散

神妙良藥
婦人病之喜谷實母散奏效如神

主治病名
血道　子宮病　白帶　赤帶　腰冷　受孕　下腹痛
產前產後　小產　頭痛　月經不順

定價表	小包郵費
一貼金二角	二分
三貼金五角五分	二分
七貼金一圓二角五分	二分
十五貼金二圓三角	六分
卅二貼金五圓	十二分

謹防假冒
請認喜谷實母散字號爲記
本舖 喜谷市郎右衛門
東京市京橋區中橋大鋸町
電話京橋五五番五六番
振替口座貳壹五四番

△奉天撫順間
[illegible]

南滿線火車內賣報啓事
本報特在南滿線火車內賣報每份[illegible]

小說

最新奇案偵探小說　喇嘛古冠（二十五）

我既深知他的脾胃。況且此間的景物。也自會起我參觀的思想。也隨着老友詳看了一回。方才一同坐下老友即便說道。古代的建築。畢竟與現在不同。若非伯爵的功業偉大恩眷隆重。皇上也決不肯把這著名的古宮。賜他居住。不知共有多少地步。若干房屋。最初的房屋圖樣伯爵也領到了麼。伯爵謙了幾聲此間基地。共計十五畝。有零除園地外。大小房屋。也不過一百餘間。至於最初的地圖。我雖也曾想着。却並沒有領到。據他們說此屋建築的時候。圖案學還沒有發達。或者不似現在的有屋必先有圖。也未可知。我撒了進來。就請打樣的名家。補繪了一圖。前日已經繪好先生如要。參考少停到了。寫字間內我再檢出來呈閱便了。老友點頭道。也好也好。但是這樣的古建築物。裏頭難免有什麼秘密地方。復室夾道。如有舊圖。研究自是容易既然沒有。只要有一副總圖分圖詳備的新圖。比了一無影踪。自然也

便利得多了。我想兩次失竊。一無痕跡。怎能不疑心。到房屋裏頭另有秘密呢。伯爵起身道。先生所慮極是。我們且到裡頭坐了。再講研究罷。於是一同起身入內。從曲曲折折的橋上渡將過去。到一個魚池中間的湖心亭內。便是伯爵自已夏天起居寫字的所在。這個亭子。除了外間屋頂。仍是古式外。餘外却都如新築的一般。坐在裡頭。頗覺舒服。不復有新舊今古的感觸了。我們在內坐定。向窗外一望。已是暮色蒼茫。陽光將絕。伯爵按了按叫人鈴兒。回頭向老友說道。此刻看書。最不合眼目衞生。且再等半個鐘頭。開了電燈。再看不遲。二位冒暑遠來。塵沙與汗液交粘。可要先洗個澡麽。老友道。託賴天公的福。却也可以不必。伯爵道既然如此。先吃些涼爽東西再說。一言未畢。一個年輕僕人。已經渡檻而來。伯爵便教他把冰箱中上等點心汽水。一一將出來。陳列了一檯教我們隨意吃喝。隨向僕人分付道這兩位貴客。就是你素來崇拜的偵探士。和李遜先生在此。有幾天躭擱你去知照庖人。速辦上等酒肴。不可遲誤。一切侍俸。都須格外留心週到。不能如往常日間。由你們隨隨便便的做去。外邊的車夫。你也知照他們格外優待。說畢。又回頭向我們說道。這個僕人名喚章貴人還勤慣只。是偏強一點。二位如需什麼儘管。按鈴呼喚便了。於是章貴和上來謁見。並說萬想不到二位先生。今日竟會降臨。使我稍盡微心服侍幾天。也是三生有幸。章貴承主人的優待。作事頗慣些兒也是有的。」

開原

大股胡匪猖獗已極　約有七百餘名到處搶掠居民

頃聞開原縣界內。淸河溝一帶地方突來胡匪七百餘名。大肆燒搶。小民叫苦連天。所有電話電報。業皆被匪割斷。消息不通。車馬行人。畏而不進。現聞該其知事電請省垣速爲派軍勦滅。以解倒懸。併聞該匪。係由伊通。竄攻山城鎭。沂竄開界。武備空虛。故亦突 搶掠云

營口

煙鬼亦知吹牛　人而如此太無耻矣

營埠西後街住有福順標執事人姚文遠。係滄縣人。對於商業。毫無學術。目不識丁。品行惡劣。每日在該號後院。與其妻吸食阿片。短笛橫吹。噴雲吐霧。大吸而特吸。目無法紀。並在街巷。信口大吹。我吸煙不怕人。官界。朋友無一不相與者。而且警察劉廳長。素與吾交情至厚等語。噫 不知要臉。但不知劉廳長有所聞否。査近來阿片之禁令森嚴。已三申五令。如負法律責者。亦可查禁。以維申令。而重公務矣。

隊長險被他汚　調查明確並無不法

本埠警察偵緝隊々長崔玉臣氏。自蒞差以來。對於案件。異常認眞。於日前因搜某埠西道南東街住戶實藍軒煙案。致被某甲與警廳投去無名函訟控崔隊長貪賄洋四百元等語。該廳長並不問靑紅皂白。立

雜錄

十三人之讌集

耶蘇之被難也。其末一餐。共食者十三人。中有一人叛耶蘇。而貽以害者曰。如猶恩故西俗禁忌。凡賓朋讌集。無有十三人在坐者。以爲此不祥之事。有犯此者。中必有一友之人。且有一人死者。有一銀行主人。請十一人夜讌。共已爲十二人。方欲坐席。忽有不速之客一人來。其人乃主人之老同學。以交情言之。不能不延之入坐。然適符此不祥之數。心滋不懌。思再得一人以破俗忌。因出外求之。見管帳者東正忙迫。方結束一日中之出入。主人强挽。請暫擱其事。以湊十四人之數。管帳者遂便服至。各賓來客皆起而歡迎之。謂之曰。君勿來吾儕皆將避。席恐有意外變也。衆各就坐。意興正酣。忽有一函投入啓之。知爲辭謝書。其人乃十一人中之未至者也。書曰我至人不幸。率病而亡無情緒出外酬應。承寵招心領而已。如此一席之上。又成此不詳之數。衆客咸目視管帳者。其始至也。衆皆歡迎。謂此人之來可化凶爲吉。今又犯此惡忌。爲衆人所憎。主人不得已多方解說。請管帳者避去。方欲避去。又有一醫生來此醫乃數來診病者也。復喚管帳者人只足十四人之數。進膳未及半。有一女僕奔走而至曰。主人之子偶不經意。從樓上下墜。左臂折矣。之。席上之人又符不詳之數。主人醫生聞之曰。此甚危險。君去一視轉視管帳者曰。今日之帳。吾已結束否乎。帳者知我又犯忌矣。遂而去。至近處買硬牛肉食之。

奉天

添授平民夜課

瀋北李爾營。高等小學校。自經關會心主持校務以來。各級成績大有可觀。日前遍示學生父兄。有年已志大。未受教育者。均囑來校報名聞已於昨日開班教授云。

學校寒假展期

每年學校定例。寒假四十日。以資休息。藉度舊曆年關。今歲以閏月之故。昨經教育廳須發訓令。展至十日。自陽歷一月十七日起。至三月六日止。以示體恤云云。」

公主嶺

鄉民飽受虛驚

本縣附近廿家村。於日昨有大車輛俱皆載得衣服零星物品等來縣。探其原因。始知該處人民。風聞大有鄉胡匪竄來之說。故人心洶洶。大起恐惶。稍有錢財者。即爲預防計。故速遷縣內居住。以避匪患云

熊岳

爲覇家產　謀殺胞兄　區官明鑒破案神速不然則死者寃沈海底矣

熊岳城南九才寨附近太平庄關玉太年六十五歲。夫妻二人帶孫女兩個度日。有地十三日（六畝一日）惟關玉泰。於民國九年去邊外另謀營業所有產業。即被其弟關恩泰覇佔典賣。及關玉泰於十年。由邊外回家向其弟索討本產。乃其弟竟抗不交還。後經親友調說令其弟分年限變欵歸還。陰曆本月應還票八十元乃屢行拖累。致起口角。恩泰當懷恨在心。關玉泰因無法直接討要。遂於陰曆十六日傍晚。往尋中人理論。當出外之際。被其弟在井台擔水瞥見。乃回家暗藏尖刀一把。尾追行兇。當時未能赶上。於是又向九才寨南北道上截我。追至二更時分。正調其兄回來。赶至近前。將關玉泰扎數刀。頭部及兩手受傷甚重。以致斃命。關恩泰暗自回家。將血汚之衣物脫下。嚴爲藏匿裝作不知。次日經旁人告知其家。轉報甲長。關玉泰之妻及關恩泰同往看視。果係被人殺害。甲長帶同伊等到區報案。區官即向兩甲長及其家屬究訊。關玉泰平日之爲人。是否良善。有無仇人。均以素稱忠厚。毫無不法行爲。並無仇人。祇與其弟。因產業致生不睦等語。區官即在其弟方面注意。査其形色似有可疑。故將關恩泰暫行看管於午後九時親到關家檢驗形勢。當在關恩泰木箱中搜出馬掛一件。手套一付。白布腰帶一條。此三種衣物俱帶血痕。方知關恩泰將其兄殺死無疑。惟兇器未得。連夜返區。正式審訊。兇手見有證據。碍難不招乃供認殺兄 諱。兇器當棄樹林之中。似 殺兄逆倫。罪無可逭。此之謂天網恢恢。疎而不漏。然該區官稍事遲延。其家中將血衣焚失。則來破案之手續。何堪設想。以此看來。區官之預略過人。偵案慣之靈敏頗堪嘉許云。

蓋平

賭窟經警搗破

蓋屬城東方家屯地棍張錫□者。家恒產。又乏職業。專以設賭漁利爲生。該地十棍竟招聚四方賭徒。聚集其家。不分晝夜。明目張膽。開場聚賭。不意昨經該管警察三區駐所查悉。率警前往。當場拿獲賭犯多人。並賭具等件。惟該賭東張錫有行跡奸猾。乘隙洮遁逍遙法外想官署斷難准其自由也。

撫順

市場商號被搶　匪人均係工人裝飾

本埠東市場內。福興盛魚菜店。於上月二十九日晚六時許。突來胡匪五人進屋。三人各執手槍二傘短刀似賣魚所用者。餘二人 門外把守均係工人裝飾。計搶去奉票金票等項。共八百餘元。俟警察知曉。該匪等已杳如黃鶴矣。

選擇區長送省　共十六名送省揀選

撫順縣公署。前奉省長通令。選舉區長。送省揀定等情。當即分飭各區公同推舉。復經實縣知事。詳加調査。於上月三十日。始行選舉。計新一區說春安。申鍼巖。新二區王藍采。周鍼烈。新三區許文彬。歸郁文。新四區關恒啓。張友賢。新五區趙延齡。宋兆麟。新六區那永忱。趙鴻儒。新七區佟維章。張忱。新八區郭元鵬。白殿文等十六人。昨已備文送省請省長揀定云。

謀騙巨款未遂

本埠東三省官銀號分莊。前接新民屯電話云。現有人持據領分莊。率大洋九千八百八十元匯票一紙。查視票紙圖章。均是眞的。惟同來貴處並無如此大宗匯款。應即問明。再支付。以昭愼重等語。此際咨復。並無此筆匯款。始知係屬假冒希圖詐騙。內中有何弊幕。正在偵査中。究竟眞相如何。候訪再誌。

鐵嶺

大股胡匪發現　係由伊通匪中分出

近聞縣城東夾河廠來人云。現。攻破伊通之股匪小。子帮中分出四百餘名。於東山鎭道。竄入開界。與吾邑縣境毗連之街。及大孤家子等村。已被匪焚燒搶掠。大肆奸淫。現已盤踞數月。尙未遠颺。吾邑縣長聞悉後。着飭警所派馬警迅速前往。于縣界邊防堵。以免竄入縣轄村民云。

天津

誤購贓物

南市芝樓□福德汽車行前日因購王再安汽車所用電水數桶。不料昨日該王某犯案。經英工部局偵探李德帶同王某協同東六區巡警指傳汽車行舖掌□輔臣。適因事外出。遂將該行汽車夫穆某綸並贓五本□區。除將偵探李德獲犯王再安仍送回工部局外。將穆某連同帳本呈送警察廳訊辦云。

飭令查禁淫劇

直灤縣唐山一帶。向有一種崩崩戲劇。始而不過鄉農。以收穫。閒暇以演唱酬神。乃愈演愈奇。變本加厲。裝出種種傷風敗俗狀態。日前灤縣公民張心之等。具稟□署。略稱。該縣唐心鎭等處演唱崩々淫劇者。日漸繁多。懇請示禁以整風化。王省長接稟後當即飭令灤縣知事及唐心鎭警察局。嚴行查禁矣。

精良醬油發售廣告

敬啓者敝公司自接辦以來爲擴充營業起見特由日本請有名之技師精選純良之原料自製醬油味噌酢等之食用物品無不細心研究精益求精品質優良格價從廉用以調和蔬饌格外味美以副諸君之雅愛願諸君請嘗試之即知言之不謬也有欲代理者二分酬償以廣招徠牌分四等以福松竹梅爲印記按印記以定價格無論本街遠埠批發零售決無二價特此聲明

本公司事務所設在大連市敷島町五十四番地 電話三四三一番

製造工場設在沙河口台山屯工業地區假十一番地 電話十三番

株式會社裕昌公司 謹具

河內山法律事務所

辯護士 法學士 河內山武

通譯 張漢卿

大連市山縣通百二十三番地 電話二七六番

代辦民事刑事訴訟並商業賬目借貸及鄉屯土地不明等事一切糾葛承辦決期迅速

藥種賣藥商

合名會社 井上誠昌堂

大連市浪速町三丁目 電話一一六六番

建築設計 製圖、測量 施工

南山麓柳町E區八三（貯水池畔）

岡本建築事務所 電話二三九二番

貯蓄預金廣告

株式會社安田貯蓄銀行代理店

大連市大山通拾四番地

株式會社正隆銀行

電話(代表)番號五三〇〇番 振替貯金口座大連二三〇番

●一般貯蓄預金拾錢以上御便宜ニ御取扱申候

拜啓 敝組者向以機械及附屬品五金油漆爲營業荷蒙各界諸君信任已久矣不勝感激之至竊思凡百工師夫欲善其事者必先利其器利器之品舍精煉鋒鋼而無他求如斯 敝組專赴英德兩國名廠選辦精煉鋒鋼近已運來連在庫以供諸君之用 請購而試之如蒙惠顧不拘多少無不竭誠歡迎

大連市山縣通十九號地

合名會社原田組

電話四一〇、九二五、三五一九番

營業課目 民國軍需品 呢絨 毛毯 一概 批發

滿蒙毛織株式會社製品販賣所

滿洲奉天浪速通貳拾參番地

合名會社 滿蒙商會

電話 日長六三八番 中一三六五番 一三六六番

坡土蘭土洋灰界之覇者

龍牌 小野田洋灰

大連市西通壹丁目

小島定吉商店 長電話五七〇番

德泰號綢緞京蘇雜貨莊

溯自歐戰寢息而商戰益熾矣本號素抱擴充營業之見對於應時貨物靡不細心研究以求適當美物價廉早爲各界所贊許茲屆冬令特由姑蘇浙杭南京上海等地辦到各色花緞綾綢又由泰西運來各種呢絨深合冬令之用各貨陳設室內五光十色燦爛奪目如蒙各界賜顧價值格外從廉請早光臨無任歡迎之至

大連奥町二丁目三十四番地（電話一二八二番）

德泰號綢緞莊主人啓

益昌號綢緞雜貨京莊

世界和平商戰益烈亞東大陸尤爲商戰之集合點是以本號不惜重資在蘇寧湖杭及上洋等地採購特花綢緞並在各大工廠辦到各種布疋又由歐美運來各色呢絨深合冬令之用各貨陳設屋內五光十色燦爛奪目如蒙各界光顧無不價值公道誠所謂價廉物美也恐未週知特此露佈

大連市浪速町三丁目三五（電話長七五一番）

益昌綢緞莊主人謹啓

滋養 美味

請飲此一杯

蜂印香竄葡萄酒

每食前一杯可增氣活血

氣味芳香可適萬人之嗜好

滋養豐富能增身體之健康

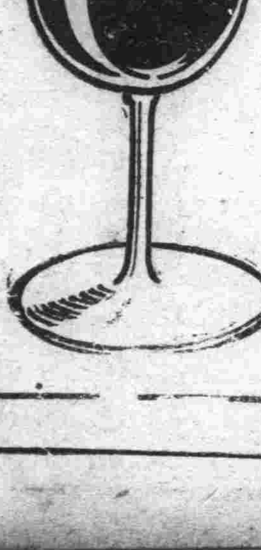

製造元 合資會社 神谷傳兵衞本店

發賣元 株式會社 近藤利兵衞商店

2-8

售金二分如有喜閱本報者向車內賣貨人購買不悞

三井物產 出帆廣告

定期行輪

▲開往北華新金山及斜橋各埠（新瀉神戸橫濱等埠）

望日山丸 二月中旬頃
泗文山丸 一月十五日
金剛山丸 日頃
荒茶山丸 日頃

搭客時間十分貨物可以承辦亦有水腳等項祈照會敝處賬房可也

大連山縣通
三井物產會社
船舶部出張員
代表電話五〇八五

荷物取扱店 大連山縣通
宮崎商會
電話 一二二五・一九五二

阿波共同汽船出帆

十六共同丸 一月九日芝罘青島開
廿共同丸 十二日芝罘威海仁川
廿二共同丸 日上海直行
廿六共同丸 日青島開往
廿共同丸 一月六日群山行 日芝罘開往
距東號

本社與山東鐵道及朝鮮鐵道之旅客聯絡辦理貨物

大連山縣通
阿波共同汽船會社
電話 一〇〇一 一八九一

大連汽船出帆

定期行輪

開往青島、上海
西京丸 一月五日正午
榊丸（滿鐵航路船）一月八日正午
長平丸 一月十二日正午

開往天津
濟通丸 一月九日前九時
濟通丸 一月十五日午後二時

開往龍口往復共旅順寄港
龍平丸 一月七日正午

大連山縣通
大連汽船株式會社
電話代表番號五一九〇（大連電一一七五番）

政記輪船出帆

定期行輪

開往上海
新和 六日
永利 七日
平羊 十三日
和奧 九日
增利 二十九日
北康 一月六日後六時
勝利 十五日

開往芝罘
永利 六日後六時
廣利 七日

開往龍口
公和 一月六日
有利 七日

開往香港
祥利 一月 日
泰利 日

開往興化
上帝 日
同安 廿日
生利 一月二日

開往秦皇島
安利 六日

政記輪船股份有限公司
代表電話五一四〇番

永善茶園

（早）（十一月十三日）（晚）

宜月廷　王小樓 碧花 吳小鄒 楊 　閻趙
少 王玉 鐵菊麗 四 　永松
魯芬 花 憲 筆 立 　德樵

太平城　全本　一圓錢　職長沙

（早）（十一月十日）（晚）

小蘭芬 王亜樓 王少魯 程永龍 碧花 小玉 吳鐵 小寶義 粉菊花
鎖五龍 馬鞍山 落馬湖 水淹七軍 四南天門 三本鐵公雞 陰陽河

火災海上（滿鐵貨物保險契約代理）
運送保險
後藤金庫（二重裝置金庫）
度量衡器（東京守隨製作）
大連倉庫
電話三一〇八番
大連市加賀町

硝石硫黃　臭蟲粉藥　防疫藥水
漂白材料　醫工藥品　六百六號
色色兼全　價廉貨高

上海英瑞煉乳公司
雀巢牌牛乳
勒吐精代乳粉
南北滿洲總代理批發

謹啓者敝店專製造化學用藥品原料及各工業應用各種原料如藥綢緞草帽等漂白材料無不兼備並代理東西兩洋染料顏料香料等品批發東洋硝石硫黃自開設以來深蒙各界歡迎近爲發展營業便利主顧計特添設莊商部專爲招待華人一經惠顧異常歡迎無論面訂函購車裝船載或郵寄均屬常迅速且取價從廉每月日有價目表函索卽寄伏祈賜顧幸甚

大連市山縣通四九
株式會社 乾卯商店謹啓
華經理 于春山
電話（長）一六〇三 一七〇九番

滿洲報並廣告申込所
電話開通 四十二番
大連市小崗子日新街十番地
滿洲報總派報處謹啓

諸新聞廣告代理部
商品販賣代理部
大倉火災海上保險代理部
大連西公園町常盤橋停留場前
共益社
電話二五二五番

資本金參百萬圓（全額拂込濟）
積立金參拾六萬七千圓
大連市軍用地第二區二號地
大連取引所信託株式會社
代表番號電話五二二〇番
專務取締役 原田光次郎
取締役支配人 小澤新之輔

滿鐵火車

大連驛 △往北京▽ 二三等車 各等車 快車 各等車

△營口大石橋間▽

△大連旅順間▽

腦病良藥 靈片

靈片乃經岡田博士魯賓遜博士及諸藥學大家之贊許實爲頭痛神經衰弱之絕好良藥一經試用本品者方知其效力顯著言之不謬也本品乃純用植物性製成故最合食米人之病症本劑又含有多量硫酸故對腦液之營養最爲上品服用少量可奏奇効請久患腦症諸君可購本品一劑除却永久之愁苦（本劑大黃主劑故無下痢及腹痛之慮）

主治（腦病、神經衰弱、頭痛、目眩、貧血症、不眠症、記憶恍忽、陰萎、遺精、早漏、房事過度、及出生殖器發生諸般病症）

藥價 五十錢（試用分）一圓、二圓、三圓、五圓五十錢、拾圓（家庭常備用）

如有欲閱神經衰弱療治備章者請以明信片通知卽時寄上

本舖 東京銀座弓町二三 電話京三〇八番 弘濟藥院 中南定太郎 振替東京二三一番
舖 大阪安土町堺筋 電話本三〇七番 弘濟藥院 中南定太郎 振替大阪三四四番

美術諸印刷

和洋紙
印刷諸材料
大連
滿日社印刷部
電話四八四九番

天成號綢緞雜貨莊

太會告終和平用亨經營商業實爲風會所趨故本號不惜鉅資創辦綢緞莊一所坐落浪速町二十七番地現已組織完備擇定夏曆九月二日正式開張早由蘇杭滬寧等地定織綾羅綢緞紗絹繡品等件奇花特色樣式翻新又由泰西採辦各種裸貨布疋毛絨呢錦有美必備色色俱精堆錦鋪花燦爛奪目凡中外各界男女必需之物品靡不陳設完備尤可慶幸者本號創辦之際正値南中各貨落價之時本號乘此時機進貨甚夥茲擬於開業始基悉數將收進廉價之貨售出以享惠顧諸君不圖贏利惟冀暢銷其對於批發零售所定價格尤爲廉而又廉減而又減緣進貨既遇時機斯銷售乃愈公道初非臨時減價意在兜售者可比尙乞　各界諸君惠臨嘗試以見本號之貨品爲眞正的價廉物美也謹此露布

大連市浪速町二丁目二七番地
天成號紬緞莊主人謹啓
電話長二七五六番

東萊銀行大連支店

本銀行總行設青島 分行上海濟南天津大連其他各大商埠均有特約代理機關 辦理商業銀行一切業務所有各種存欵放欵押匯貼現匯兌兌換買賣生金外國貨幣以及代理收付欵項等事無不格外克己交易公平信用昭著倘蒙惠顧極誠歡迎

地址 監部通五十番

電話 經理室 營業室 公用
一一八八 三八 一三三三 四七八

宏裕號綢緞雜貨京莊

商戰潮流於今爲烈價廉物美尤爲商戰之先聲本號自開業以來備受中日各界之歡迎皆以價廉物美爲唯一的戰利品邇來已屆冬令本號爲擴充營業便利顧客起見特由上洋蘇甯湖杭購辦時花綢緞各種布疋等件又由泰西運到各色呢絨氈毯以及京廣雜貨無美不備色色俱精花樣繁多筆難罄述並預有化粧品專備閨閣淑女應用務希各界諸君倍舊惠顧不勝榮幸之至恐未周知特此登報聲明

大連市磐城町五十一號（長電話六〇九番）
宏裕號主人王超萬謹啓

泰華樓菜店啓事

舊曆九月十六日開業

敬啓者本樓營業多年荷蒙各界光顧無任紉感茲特重組股本卽在原地改築三層樓房周圍一百零八間一切工程俱照西式凡屋上庭園花欄魚池電燈瓦斯煖氣鐵管無不設置完備非惟清雅可觀且與衛生有裨並由北京上海香港濟南等處購辦各色新式圖聯精緻器皿懸掛陳列煥然一新又由京滬聘來著名廚師主司烹調預備京蘇筵席隨時便酌選雇使役務期慇懃周到以博顧客之歡心業於舊曆九月十六日重新開業伏希紳商各界諸君倍加惠顧曷勝翹盼歡迎之至特此謹啓

住所 大連市監部通一丁目五十三番地
（電話六七一七・三五二七）

和盛泰綢緞雜貨抄莊

本號開辦以來二十載有餘荷蒙各界惠顧無任感謝之至向由蘇杭定織綾羅紬緞等貨花樣維新無不兼全且自歐美採辦各種雜貨樣樣俱備色色皆新以及男女花粧中日旅行必需之品如華產絲織泰西毛織等貨食料品罐頭貨兩洋各色名酒以及幼童玩物等等俱全批發零售價値從廉無不克己仍希諸君倍舊惠顧是所至盼恐未週知特此聲明

大連小崗子南大龍街一九番
和盛泰綢緞莊主人謹啓
長電話三〇四八番

元生祥新到皮貨絨呢綢緞　價格公道

敬啓者本號開辦以來荷蒙諸君嘉許時値夏往秋來冬將至矣特自北京採辦各口細毛衣服水獺火狐窩道等皮俱全並在蘇杭定織各式時花綢緞及西洋毛呢比及等布遂時應需之品無不齊備兼售京都同仁堂虎骨酒等藥翠玉古玩鑼鼓價値從廉以答諸君賜顧之雅意恐未週知謹此佈告

大連市浪速町二四番地
本號主人謹啓
（長電話二四八六番）

洪來興綢緞京蘇雜貨莊

敬啓者本號開辦以來二十餘載於茲荷蒙各界惠顧無任感謝之至向由姑蘇浙杭京滬等地採辦各色各花綾羅綢緞各樣百節裙花樣翻新光彩燦爛並由泰西運到毛織絨呢大氅俄國毯子等冬夏衛生衣各種布疋雜貨樣樣俱備色色皆新備江西磁器化粧品凡男女各界應需之物無不畢全名目繁多筆難勝載兼理上洋雷允上六神丸北京瑞德堂肺丸郝氏金丹永和堂保腎丸婦科種子暖宮丸鍾鼎氏治耳萬應油一切藥品無不神效价格從廉仍希各界諸君倍舊惠顧是所切盼恐未週知特此佈告

本店 大連浪速町二丁目十九番地（電話七三九番）
支店 洪來永奥町二丁目三十八番地 洪來茂西崗得勝街一番地
同啓